

Recapiti e numeri telefonici utili

Segreteria Scuola Media Giubiasco

Via Fabrizia 13 / CP 1233
6512 Giubiasco

Tel. +41 91 814 87 11
e-mail decs-sm.giubiasco@edu.ti.ch

La segreteria è aperta tutti i giorni dalle ore 7.30 alle ore 11.40 e dalle ore 13.20 alle 17.10 ad eccezione del mercoledì pomeriggio.

Sezione dell'insegnamento medio

Stabile Patria
Viale Portone 12
6501 Bellinzona

Tel. +41 91 814 18 21/22
e-mail decs-sim@ti.ch

Ufficio regionale dell'orientamento scolastico e professionale

Viale S. Franscini 32
6501 Bellinzona

Tel. +41 91 814 63 51

Ufficio di orientamento scolastico di sede

Tel. +41 91 814 87 04

Medico scolastico

Dott. Paolo Peduzzi
Via A. di Sacco 1
6500 Bellinzona

Tel. +41 91 825 52 52

Medico dentista scolastico

Dott. Stefano Somaruga
Via Torre 3
6500 Bellinzona

Tel. +41 91 825 16 37

Scuola Media Giubiasco

Informazioni per genitori e allievi

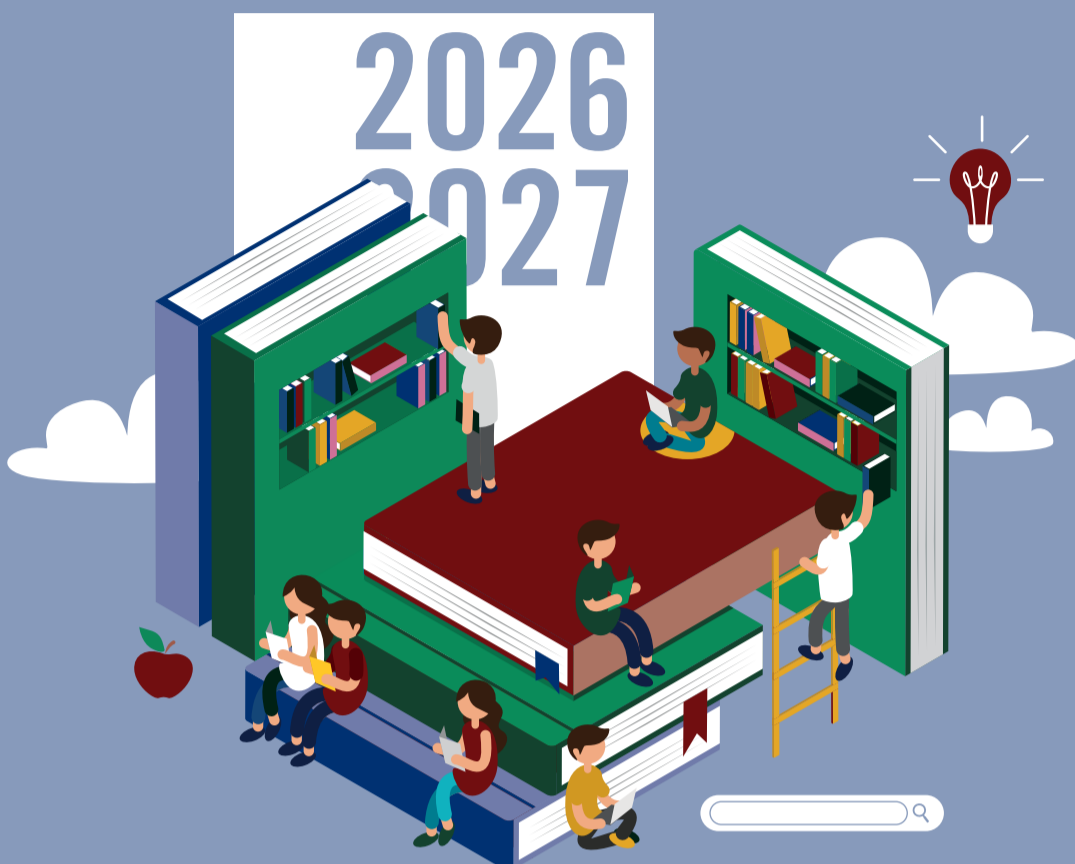

<https://giubiasco.sm.edu.ti.ch>

Calendario scolastico '26/'27 Orario delle lezioni

Inizio anno scolastico

Lunedì 31 agosto 2026

Vacanze scolastiche

Vacanze autunnali:
dal 31 ottobre all'8 novembre 2026

Vacanze di Natale:

dal 24 dicembre 2026 al 6 gennaio 2027

Vacanze di Carnevale:

dal 6 febbraio al 14 febbraio 2027

Vacanze di Pasqua:

dal 26 marzo al 4 aprile 2027

compresi i giorni iniziali e terminali indicati

Giorni festivi

Martedì 8 dicembre 2026: Immacolata

Venerdì 19 marzo 2027: San Giuseppe

Giovedì 6 maggio 2027: Festa dell'Ascensione

Lunedì 17 maggio 2027: Lunedì di Pentecoste

Giovedì 27 maggio 2027: Corpus Domini

È inoltre vacanza venerdì 7 maggio 2027

Fine anno scolastico

Le lezioni terminano mercoledì 16 giugno 2027

Mattino

08.10 – 08.55 / 09.00 – 09.45

Pausa

10.00 – 10.50 / 10.55 – 11.40

Fuori orario sul mezzogiorno (per francese e latino)
11.45 – 12.35 / 12.45 – 13.35

Pomeriggio

13.40 – 14.30 / 14.30 – 15.20

Pausa

15.35 – 16.25 / 16.25 – 17.10*

* salvo il venerdì

Direzione e collaboratori

Direttore

Michel Fregni

Vicedirettore

Andrea Malinverno

Collaboratori di Direzione

Sandro Maglio

Giulia Pallone

Personale amministrativo

Segretaria: Marilena Studhalter

Custodi: Giorgio Fostinelli e Patrick Furger

Aiuto custode: Dario Madonna

Bibliotecario: Simone Alini

Aiuto bibliotecaria: Gianna Pronzini

Comunicazioni casa-scuola

Le comunicazioni ai genitori riguardano

- > l'informazione scolastica (rapporto) di fine semestre (mese di febbraio);
- > i risultati finali (note) del mese di giugno;
- > le segnalazioni particolari del Consiglio di Direzione, del docente di classe o di singoli docenti;
- > le riunioni informative convocate presso l'istituto;
- > i colloqui individuali.

L'agenda scolastica

L'agenda scolastica distribuita ad inizio anno è lo strumento privilegiato di comunicazione scuola-famiglia su cui devono essere annotati orari, compiti, comunicazioni particolari. Nel caso di perdita o danneggiamento, la scuola può chiedere la sostituzione dell'agenda a spese dell'allievo.

Colloqui tra docenti e genitori

- > i colloqui tra docenti e genitori avvengono previo appuntamento (attraverso l'agenda o contattando direttamente il docente tramite l'indirizzo di posta elettronica nome.cognome@edu.ti.ch);
- > i docenti e i genitori sono tenuti a dare seguito alle richieste di colloquio, compatibilmente con le loro esigenze di lavoro, le necessità pedagogiche e i propri impegni;
- > i colloqui sono sospesi, fatta eccezione per casi di giustificata urgenza, a partire dal mese di giugno.

Serate d'incontro con i genitori

Nel corso dell'anno, la scuola organizza per ogni classe una serata informativa nel corso della quale è possibile un breve incontro individuale (5-10 min.) con uno o più docenti.

Prime: settembre

Seconde: novembre / dicembre

Terze: ottobre

Quarte: novembre

Si ricorda che NON sono ammesse partenze anticipate o prolungamenti in occasione di vacanze previste dal calendario scolastico. Richieste per congedi straordinari di uno o più giorni vanno inoltrate alla Direzione tramite il formulario ufficiale entro 10 giorni dall'evento.

Altre informazioni e disposizioni

(in ordine alfabetico)

Albo

Le informazioni concernenti avvisi di supplenze, manifestazioni, uscite, escursioni, ecc. vengono comunicate dai docenti di classe o pubblicate all'albo.

Tutti gli allievi sono tenuti a consultare regolarmente l'albo al fine di essere sempre informati.

Assenze

Obbligo di frequenza

Gli allievi sono tenuti a frequentare regolarmente le lezioni e le attività organizzate dall'istituto. I genitori hanno il dovere di garantirne la regolare frequenza (art. 6 e art. 53 Legge della scuola).

In caso di assenza l'autorità parentale deve avvisare telefonando in segreteria.

Dispense da attività obbligatorie

Eventuali richieste, motivate, devono essere trasmesse al Consiglio di Direzione (art. 18 RSM). Per assenze frequenti, dovute a malattia o infortunio di durata superiore a 14 giorni, è richiesto un certificato medico; per quelle di durata inferiore il certificato può essere comunque richiesto. Richieste per congedi straordinari di uno o più giorni vanno inoltrate alla Direzione tramite il formulario ufficiale entro 10 giorni dall'evento.

Si ricorda che, per ragioni di responsabilità, durante l'orario scolastico agli allievi non è consentito allontanarsi dalla scuola senza l'autorizzazione della Direzione.

Materiale scolastico

Il Cantone fornisce ad ogni allievo il materiale scolastico indispensabile. Ci permettiamo di fare appello agli allievi e alle famiglie affinché questo materiale, procurato a spese della comunità, venga debitamente apprezzato e adoperato con riguardo. Il materiale (libri, raccoglitori, quaderni, agenda, ecc.) in cattivo stato per negligenza va sostituito a spese dell'allievo.

Oggetti di valore

Si invitano i genitori a voler limitare all'indispensabile il denaro e gli oggetti di valore dati ai ragazzi così da evitare spiacevoli perdite o occasionali furti, contro i quali la scuola non è assicurata e per i quali non si assume responsabilità alcuna.

Palestra, piscina

Il calendario dei turni in piscina si trova sul sito internet della scuola e agli albi.

In caso di infortuni o malattie che impediscono la partecipazione attiva ad una o più lezioni è richiesta una giustificazione scritta dall'autorità parentale. Per dispense superiori alle due settimane è necessario il certificato medico (formulario ufficiale). Gli allievi dispensati, nel limite delle proprie possibilità, partecipano o comunque assistono alle lezioni. Ulteriori indicazioni sono fornite dai docenti di educazione fisica a inizio anno scolastico.

Progetti di sede

La nostra sede promuove il benessere e la salute aderendo alla Rete delle scuole21.

Se un allievo deve lasciare la scuola per motivi prevedibili (medico, dentista, ecc.) deve consegnare in segreteria l'apposito foglietto bianco prima dell'evento.

È possibile ottenere il foglio in segreteria o scaricarlo dal sito di sede.

Si rammenta inoltre alle famiglie l'obbligo di giustificare sulla scheda ufficiale le assenze entro 10 giorni. Oltre questo limite potranno essere considerate arbitrarie.

Assenze docenti

Quando le lezioni di un docente assente cadono nelle ore iniziali o finali (mattina o pomeriggio), la scuola autorizza gli allievi, tramite comunicazione all'albo, ad arrivare più tardi a scuola o a lasciarla in anticipo. Se queste assenze non possono essere annunciate preventivamente, i ragazzi vengono liberati solo previa autorizzazione della famiglia a inizio anno.

Assicurazione infortuni

Per quel che concerne l'assicurazione sugli infortuni scolastici è in vigore la relativa legge del 2.7.2016 che assicura le sue prestazioni solo in caso di invalidità o di decesso conseguenti ad infortunio; parimenti spese mediche, farmaceutiche e ospedaliere sono coperte dalla cassa malati di famiglia.

Religione

Gli allievi non iscritti alla lezione di religione sono tenuti a seguire le indicazioni comunicate dalla Direzione a inizio anno. Se la lezione si trova in ore iniziali o finali, gli studenti che non la frequentano sono liberi.

Per le classi prime le lezioni di religione si terranno fuori orario.

Richiesta di cambiamento di comprensorio scolastico

Le richieste di iscrizione ad una sede scolastica esterna al comprensorio devono essere inoltrate, con le relative motivazioni e tramite l'apposito formulario, alla Sezione dell'Insegnamento Medio (SIM) di Bellinzona. Agli allievi che cambiano domicilio nel corso dell'anno scolastico viene concesso, di regola, previa autorizzazione della SIM, di terminare la scuola nella sede d'inizio.

Ricreazioni

Durante la ricreazione mattutina 9.45-10.00 e pomeridiana 15.20-15.35 tutti gli allievi lasciano le aule e si recano all'esterno.

Biblioteca

In biblioteca si possono prendere in prestito libri, ebook e dvd, consultare enciclopedie e dizionari, ottenere consigli su libri e documenti. Sulla carta IOSTUDIO si trova il codice Sbt che consente di prendere in prestito libri in tutte le biblioteche del Cantone. In caso di smarrimento la sostituzione della tessera è a carico dell'allievo. La biblioteca è aperta secondo gli orari scolastici. Sito internet: www.sbt.ti.ch/biblio/smgju

Cambiamento di curriculum scolastico

Nelle classi terza e quarta gli allievi iscritti ai corsi base di matematica e tedesco possono essere ammessi ai corsi attitudinali, per un periodo di prova non superiore alle quattro settimane, in vista di un cambio di corso. Il periodo di prova può iniziare, di regola, dalla quarta settimana di scuola.

La famiglia inoltra la richiesta di cambiamento al docente di classe tramite l'apposito formulario ottenibile in segreteria o scaricabile dal sito di sede.

I docenti di materia valuteranno l'opportunità o meno di concedere questo periodo e, se esso dovesse aver luogo, il possibile cambiamento definitivo con il docente di classe ed eventualmente anche con il Consiglio di classe. Un eventuale cambiamento di curriculum può essere effettuato sino alla fine del mese di febbraio (data entro cui deve essersi svolto anche l'eventuale periodo di prova necessario per la valutazione da parte del docente).

Classe a effettivo ridotto (Scuola speciale)

Il nostro istituto ospita una classe a effettivo ridotto.

Servizio dentario

Il Servizio dentario scolastico offre prestazioni profilattiche e terapeutiche contemplate nella vigente convenzione tariffaria stipulata con l'Ordine dei Medici dentisti e con un limite massimo di spesa per allievo di Fr. 700.— per anno scolastico. Il Comune potrà eventualmente recuperare dalla famiglia, in caso di cure particolarmente onerose, parte delle spese delle sole prestazioni terapeutiche in base al reddito imponibile.

Servizio di orientamento scolastico e professionale

Il servizio di orientamento in sede è attivo a tempo parziale. L'orientatrice di sede collabora con i docenti di classe del secondo biennio.

Per le consulenze individuali (sia per gli allievi, sia per i genitori) è possibile richiedere un appuntamento tramite l'agenda Moodle, nello spazio riservato all'orientamento. Agli allievi di quarta media è data la facoltà di frequentare degli stages; questi, previa autorizzazione da parte dell'orientatore scolastico e professionale, possono essere svolti durante l'orario scolastico per una durata complessiva massima di cinque giorni. È sempre possibile organizzare stages durante le vacanze scolastiche, avvisando l'orientatrice.

Cibi e bevande

A scuola è consentito mangiare solo all'esterno durante le pause principali. Non sono ammesse bevande energetiche.

Danni

Richiamata l'evidente necessità del rispetto di apparecchiature, attrezzature, infrastrutture e materiale scolastico, si avverte che in caso di danneggiamento occorre informare immediatamente il docente di classe o la Direzione. È opportuno disporre di una copertura assicurativa per la rifusione di eventuali danni.

Doposcuola e attività extrascolastiche

La sede propone ogni anno diversi corsi doposcuola e attività extrascolastiche a cui i ragazzi possono partecipare su iscrizione. Le descrizioni delle attività si trovano sul sito della sede.

Fumo

È in vigore la proibizione generale di fumare all'interno degli edifici pubblici; agli allievi è severamente proibito il possesso e il consumo di sigarette (così come di quelle elettroniche e swapo), alcolici e sostanze stupefacenti su tutta l'area della scuola (compresa la pensilina presso la fermata del bus). Chi non rispettasse questa severa norma di prevenzione sarà richiamato dalla Direzione (alla quale compete un'eventuale sanzione), la famiglia sarà avvisata e in caso di recidiva se ne terrà conto nell'assegnazione della nota di comportamento.

Biciclette e monopattini

Le biciclette e i monopattini vanno posteggiati negli appositi spazi all'esterno (sotto la pensilina nella zona bus). La scuola declina ogni responsabilità in caso di danni o furti.

Cellulari, smartwatch e chat

Su tutto il sedime scolastico i dispositivi tecnologici di comunicazione personali (cellulari e smartwatch) devono essere spenti. In caso di necessità, gli allievi possono usufruire della telefonia fissa della sede. L'utilizzo dello smartwatch NON è autorizzato.

La Direzione invita inoltre le famiglie a sensibilizzare i propri figli a usare le chat di gruppo in modo responsabile.

Trasporti

Gli allievi che hanno diritto a un abbonamento "Arcobaleno" a prezzo ridotto ricevono durante l'estate le informazioni necessarie.

Chi utilizza i mezzi di trasporto è tenuto a comportarsi in maniera educata e corretta con i compagni e con il conducente, sia durante il tragitto, sia nei momenti di attesa alle varie fermate.

Si rammenta che durante la corsa sui bus scolastici vige l'obbligo assoluto di restare seduti e allacciati con le cinture di sicurezza.

A coloro che si comportano in maniera inadeguata verrà sospesa la possibilità di utilizzo del mezzo di trasporto.

